

14/01/2026	<b>Situation Pluriannuelle des Emprunts</b>	1 / 1
------------	---	-------

Montants : Capital Restant

Ville de PAPEETE Budget Princi													
Soldé	N°	Objet	Capital initial	2026	2027	2028	2029	2030	2031	2032	2033	2034	2035
<input type="checkbox"/>	E1	Divers Travaux	400 000 000	92 719 332	62 599 881	31 700 358							
<input type="checkbox"/>	E10	financement investissement	150 000 000	21 145 173	10 713 415								
<b>Total du Budget Ville de PAPEETE</b>			<b>550 000 000</b>	<b>113 864 505</b>	<b>73 313 296</b>	<b>31 700 358</b>	<b>0</b>	<b>0</b>	<b>0</b>	<b>0</b>	<b>0</b>	<b>0</b>	<b>0</b>
<b>Total général</b>			<b>550 000 000</b>	<b>113 864 505</b>	<b>73 313 296</b>	<b>31 700 358</b>	<b>0</b>	<b>0</b>	<b>0</b>	<b>0</b>	<b>0</b>	<b>0</b>	<b>0</b>

14/01/2026		Etat de la dette											1 / 1
Pour la période du 01/01/2026 au 31/12/2026													
Période	N°	Objet Référence	Date Acq.	Durée	Per	Date Fin	Mt. Initial	CRD	IRD	Interêt	Amortissement	Liquidé	Taux
11-2026	E1	Divers Travaux CFP1376.01-X - AFD	07/07/2013	16	A	30/11/2028	400 000 000	92 719 332	2 442 243	2 401 313	30 119 451	32 520 764	2,5900
										<b>11-2026</b>	<b>2 401 313</b>	<b>30 119 451</b>	<b>32 520 764</b>
12-2026	E10	Financement investissements divers 7208697.01 - SOC	15/12/2011	15	A	31/12/2027	150 000 000	21 145 173	289 262	570 919	10 431 758	11 002 677	2,7000
										<b>12-2026</b>	<b>570 919</b>	<b>10 431 758</b>	<b>11 002 677</b>
										<b>Total général</b>	<b>2 972 232</b>	<b>40 551 209</b>	<b>43 523 441</b>

## RAPPORT D'INFORMATION RH RELATIF AU DEBAT D'ORIENTATION BUDGETAIRE 2026

Pour 2026, l'évolution des dépenses de personnel et des effectifs se poursuit compte tenu des réformes réglementaires et de l'exécution des orientations fixées en matière de recrutement depuis le début de la mandature actuelle (I). Aussi, au regard du contexte budgétaire général, de l'état du personnel et de la préparation et de la mise en œuvre des projets RH (II), il est proposé de reconduire le budget RH à hauteur de celui de l'année précédente.

### I. EVOLUTION DES EFFECTIFS ET DES REMUNERATIONS

Pour rappel, le budget 2025 avait été élaboré au regard notamment des impacts engendrés par la modification des grilles indiciaires des agents des catégories A et B (*déplafonnement du traitement de base de certains agents*), de la mise en œuvre de la 2<sup>nd</sup>e phase du régime indemnitaire et des recrutements effectués dans le cadre du dispositif « parcours, emploi, compétences » initié en 2018.

#### ➤ Evolution des dépenses et des effectifs équivalents temps plein de 2020 à 2026

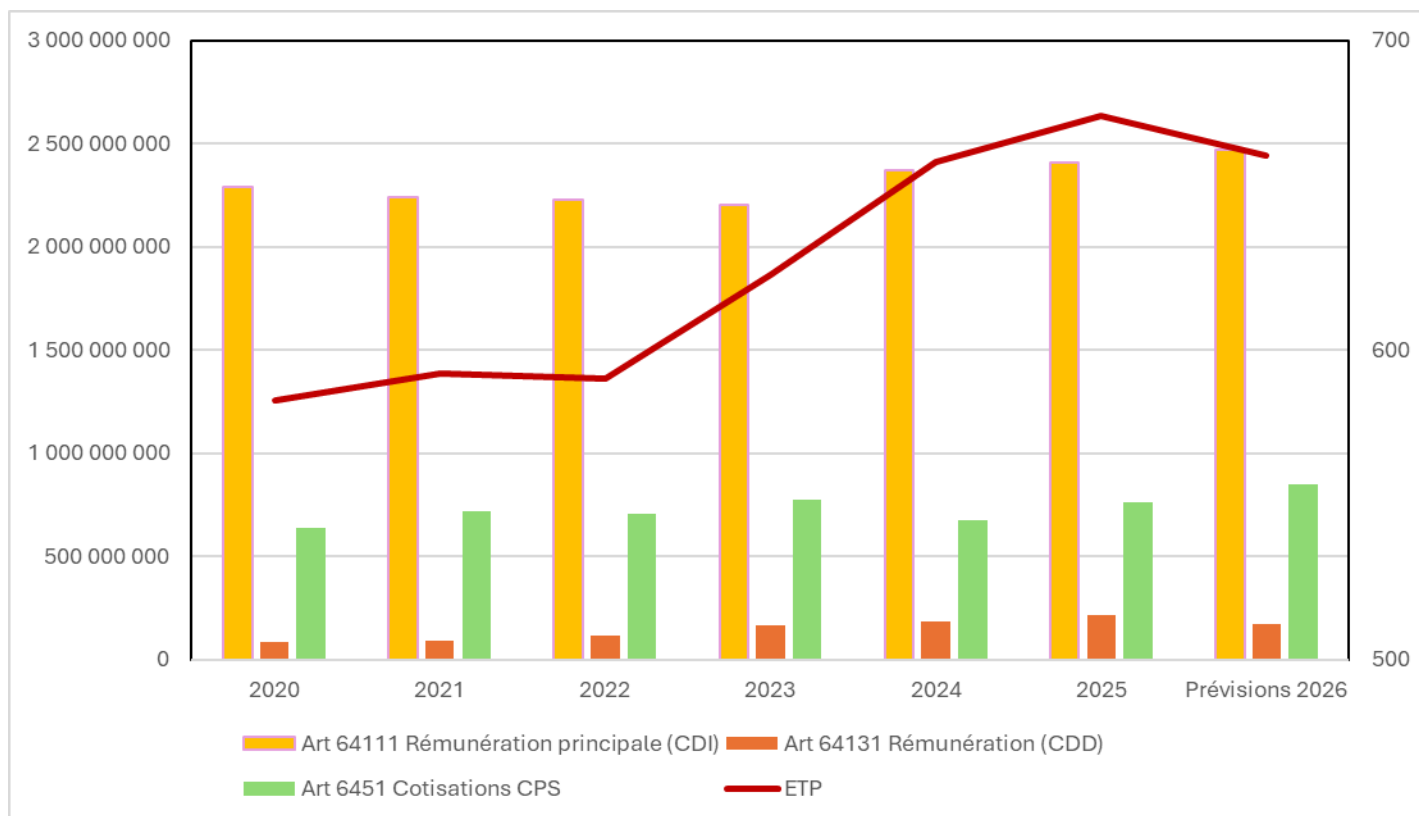

L'évolution des dépenses prend en compte les mesures de revalorisation salariale, les mouvements de personnel (départs, mutations, recrutements...), l'effet des avancements, les recrutements effectués pour les services.

#### ➤ Répartition prévisionnelle des différents éléments de rémunérations par statut

Rémunérations 2026 (en MF)	Traitement de base	Indemnité différentielle	Indemnités	Heures Supp.	Astreintes	Total
Fonctionnaires	1 913 335 768	50 960 844	249 808 984	15 646 772	6 622 770	2 236 375 138
Contractuels ANFA	152 815 504	-	39 955 068	1 466 580	542 101	194 779 253
Contractuels agent du cadre	41 202 791	-	2 776 689	-	299 720	44 279 200
Contractuels à durée déterminée	159 942 004	-	7 848 804	255 132	772 681	168 818 621
<b>Total</b>	<b>2 267 296 067</b>	<b>50 960 844</b>	<b>300 389 545</b>	<b>17 368 484</b>	<b>8 237 272</b>	<b>2 644 252 212</b>

le 11/02/2026

Application agréée E-legalite.com

➤ **Evolution prévisionnelle des effectifs physiques**

Effectif physique au 31/12 par statut	2020	2021	2022	2023	2024	2025	Prévision 2026	Evolution 25/26
Fonctionnaires	463	483	486	541	552	592	608	+2,7%
Contractuels CDI ANFA	102	93	89	71	56	52	46	- 11%
Contractuels CDI agent du cadre	28	26	22	17	13	10	6	- 40%
Contractuels à durée déterminée	49	50	61	61	81	74	50	- 32%
<b>Total</b>	<b>642</b>	<b>652</b>	<b>658</b>	<b>690</b>	<b>702</b>	<b>728</b>	<b>710</b>	<b>-2,5%</b>

En 2025, afin de répondre aux besoins prioritaires, la commune avait notamment procédé :

- au recrutement externe de onze (11) policiers municipaux pour renforcer les brigades opérationnelles,
- au recrutement de sept (7) cadres pour renforcer l'encadrement et l'expertise de certains services,
- à la nomination de vingt-sept (27) nouveaux fonctionnaires stagiaires issus du dispositif des contrats aidés,
- au redéploiement de vingt-deux (22) agents au regard des fonctions réellement exercées, des expériences professionnelles acquises, des conditions et aptitudes au travail.

Ainsi, pour 2026 la commune poursuit la réorganisation de ses services et le redéploiement du personnel afin d'améliorer l'efficacité des services. Sous réserve des arbitrages à venir et des nouvelles orientations en matière de politique RH, la commune devrait créer au minimum 24 postes budgétaires.

➤ **Répartition détaillée des effectifs physiques au 31/12/2025**

Catégories	2020	2021	2022	2023	2024	2025
Fonctionnaires A	27	26	24	28	29	30
Fonctionnaires B	48	49	49	46	49	50
Fonctionnaires C	187	203	207	234	238	259
Fonctionnaires D	201	205	206	233	236	253
ANFA-Cat.1	2	2	2	2	1	1
ANFA-Cat.2	8	7	7	6	5	5
ANFA-Cat.3	23	20	20	17	13	11
ANFA-Cat.4	23	21	20	17	12	11
ANFA-Cat.5	46	43	40	29	25	24
Agent du cadre-A	2	2	1	1	1	1
Agent du cadre-B	11	10	9	5	3	3
Agent du cadre-C	15	14	12	11	9	6
Temporaires-A	3	2	5	4	5	6
Temporaires-B	7	4	4	5	7	8
Temporaires-C	8	14	20	22	24	26
Temporaires-D	31	30	32	30	45	34
<b>Total</b>	<b>642</b>	<b>652</b>	<b>658</b>	<b>690</b>	<b>702</b>	<b>728</b>

➤ **Variation des entrées et sorties des effectifs permanents (2020 - 2026)**

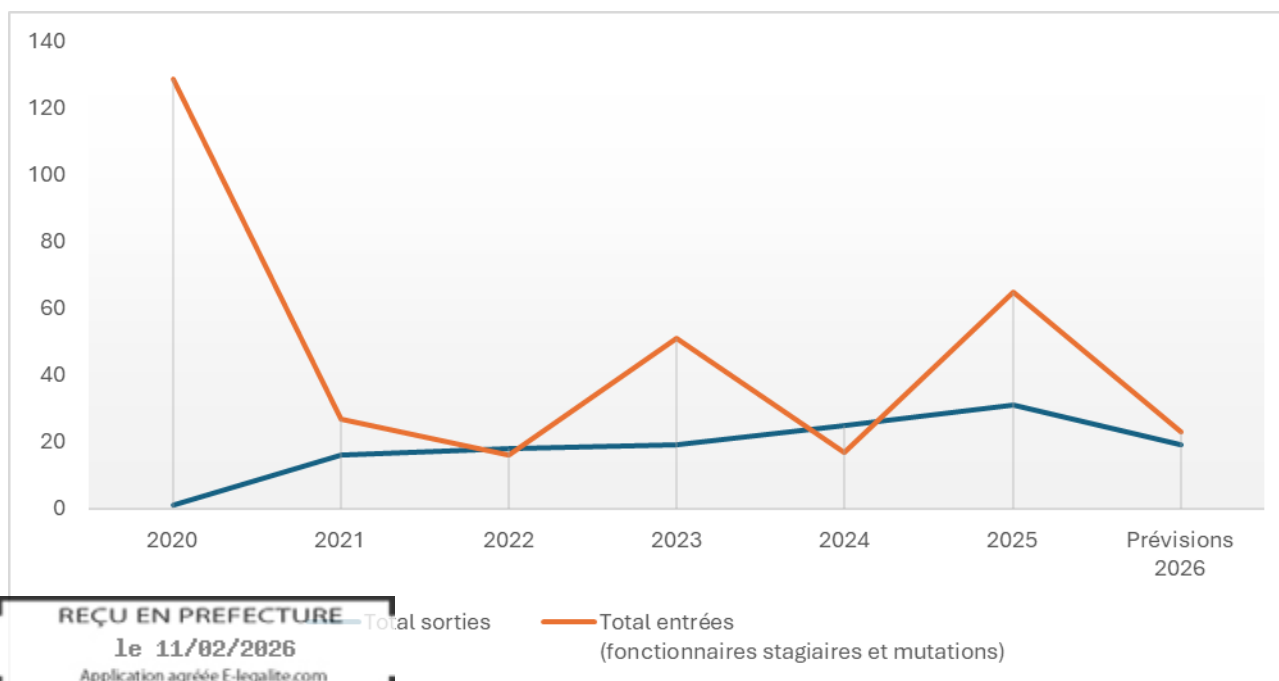

REÇU EN PREFECTURE  
le 11/02/2026  
Application agréée E-legalite.com

99\_DE-987-200003788-20260205-DEL2026\_01-

En matière de départ à la retraite pour limite d'âge, dix-neuf (19) agents devraient cesser leurs fonctions conformément à la réglementation en vigueur (*sauf exception*) pour 2026 :

- 03 agents de catégorie A et 04 agents de catégorie B,
- 07 agents de catégorie C et 05 agents de catégorie D.

Les contractuels relevant des statuts particuliers et qui ont fait le choix de ne pas devenir fonctionnaire communale sont principalement concernés par la limite d'âge. Ce statut devrait s'éteindre au cours de la prochaine mandature.

### ➤ Répartition des effectifs par sexe et par âge au 31/12/2025

Tranches d'âges	Femme	Homme	Total	%
18-24	7	6	13	2%
25-29	17	30	47	7%
30-34	34	36	70	10%
35-39	38	53	91	12%
40-44	56	63	119	16%
45-49	35	68	103	14%
50-56	57	89	146	20%
57-61	61	53	114	16%
62- 67	9	16	25	3%
<b>Total</b>	<b>314</b>	<b>414</b>	<b>728</b>	

- ❖ La moyenne d'âge du personnel est de 46 ans,
- ❖ La commune compte 43% de femmes et 57% d'hommes.
- ❖ Le personnel ayant plus de 50 ans représente 39% des effectifs.

## II- IMPACT FINANCIER DES PROJETS RH

### ➤ Dernière phase du nouveau régime indemnitaire (2024-2026)

Au regard de notre structure organisationnelle, des actions RH en cours et de l'impact financier que le nouveau régime indemnitaire engendre depuis 2024, la commune a fait le choix d'un déploiement progressif du régime à échéance 2026.

Initialement prévu pour le début de l'année 2025, le versement de l'indemnité de fonctions, de sujétions et d'expertise (IFSE) fixé par délibération n°2024-127 du 03 décembre a été entamé au cours du dernier trimestre de l'année dernière. Le coût supplémentaire de cette indemnité est estimé à quarante-cinq (45) millions de francs.

Aussi, les dernières indemnités à mettre en place au 2<sup>nd</sup> semestre de l'année 2026 sont également en cours de finalisation, il s'agit de :

- l'indemnité d'administration et de technicité (IAT) des policiers municipaux,
- l'indemnité de travail quotidien de nuit et de jours fériés,
- le complément individuel annuel (CIA).

### ➤ Le projet d'action sociale au profit du personnel

La dernière réforme du statut de la fonction publique communale a renforcé le champ d'actions des communes, avec la possibilité de mettre en place l'action sociale au profit des agents communaux.

L'action sociale proposée par l'administration vise à améliorer le quotidien du personnel. Elle prendrait la forme de prestations de service dans les domaines de l'enfance, de la restauration et des loisirs.

Actuellement en préparation, le projet pourrait être lancé durant le 2<sup>nd</sup> semestre de l'année 2026. De manière générale et sous réserve des arbitrages et/ou orientations à venir, le budget consacré à l'action sociale devrait représenter 1 à 3% maximum de la masse salariale.

REÇU EN PREFECTURE

le 11/02/2026

Application agréée E-legalite.com

99\_DE-987-200003788-20260205-DEL2026\_01-

## Note de synthèse : Budget 2026 -DEJECS

Nous souhaitons, dans le cadre de la préparation du DOB 2026, porter à l'attention des élus quelques éléments de langage afin de faciliter les échanges sur le budget 2026 de la DEJSCS conformément aux actions programmées :

- 1) L'accompagnement à la scolarité
- 2) L'emploi et la formation
- 3) La participation des habitants et le lien social : Aroa Get Up
- 4) La jeunesse et la prévention
- 5) Le festival des droits et devoirs des enfants
- 6) Fa'a'apu
- 7) Centre nautique
- 8) Vallée de la Fautaua
- 9) Les activités physique et sportives pour tout public

### 1. L'ACCOMPAGNEMENT A LA SCOLARITE (PEdT 2026)

- **Accompagnement à la scolarité (ACS)** Le dispositif se déploie dans 6 écoles primaires et mise sur un soutien méthodologique personnalisé couplé à des ateliers d'éveil (numérique, sport, culture). L'innovation majeure de 2026 repose sur la consolidation de la liaison École-Collège-CJA (Maco Tevane, Tipaerui). Ce continuum éducatif sécurise le passage vers le secondaire et renforce la lutte contre le décrochage précoce grâce à un suivi cohérent des élèves.
- **Loisirs Éducatifs (CLSH)** Le dispositif opère un recentrage stratégique sur les grandes vacances (juillet et décembre). Le programme privilégie la mixité sociale et l'ouverture culturelle (nature, mer, patrimoine). Afin d'optimiser les coûts et la qualité pédagogique, le recours à des appels d'offres communaux garantit désormais une sélection rigoureuse des prestataires pour un service optimal aux familles.

Évolution de la structure budgétaire et opérationnelle

Afin d'optimiser le pilotage de nos actions, le Projet Éducatif de Territoire (PEdT) est fondé sur l'animation d'un seul pôle :

- **Pôle actions éducatives (ACS et CLSH)** : Se concentre sur l'accompagnement à la scolarité en établissement scolaires et les centres de loisirs des grandes vacances (juillet/décembre).

Budget actions éducatives	Prévisionnel 2025	Réalisé 2025	Prévisionnel 2026
Contrat de Ville 50%	32 800 000 F	32 800 000 F	21 435 000 F
Fonds propres 50%	32 800 000 F	28 461 643 F	21 435 000 F
<b>TOTAL</b>	<b>65 600 000 F</b>	<b>56 963 286 F</b>	<b>42 870 000 F</b>

REÇU EN PREFECTURE

le 11/02/2026

Application agréée E-legalite.com

**Analyse des écarts et réajustements :**

- *Ventilation des crédits* : La baisse du budget PEdT (42,8 M FCFP prévus en 2026) résulte du transfert des activités de proximité vers le volet Jeunesse, et non d'une réduction de l'offre.
- *Optimisation alimentaire* : L'économie sur le réalisé 2025 s'explique par la prise en charge des repas par la Cuisine Centrale (imputation DGS), tout en maintenant les subventions du Contrat de Ville.
- *Hausse des transports* : Ce poste augmente pour pallier l'indisponibilité des chauffeurs communaux après 15h00, nécessitant le recours accru à des prestataires privés pour garantir la sécurité des déplacements.

**2. L'EMPLOI ET LA FORMATION (Parcours Emploi Compétences) :**

- **« Booste ton emploi » (BTE)** : Ce dispositif itinérant de deux semaines s'installe au cœur des quartiers pour offrir un accompagnement intensif. L'innovation 2026 réside dans l'initiation à l'IA, utilisée comme levier pour moderniser les techniques de recherche d'emploi (CV assistés, lettres personnalisées, simulations d'entretiens). Cet ajustement accélère l'insertion tout en dotant les candidats de compétences numériques essentielles.
- **Formation « Employé Polyvalent du Commerce » (EPC)** : Ce programme de 5 semaines articule 80h de théorie (gestion de stocks, conseil client, anglais pro) et 2 semaines de stage dans les commerces de Papeete. Le parcours inclut une préparation active à la recherche de stage et un suivi rigoureux en entreprise, débouchant sur une attestation de formation pour 12 bénéficiaires.
- **PEC des Services Civiques** : Véritable tremplin vers l'insertion durable, ce parcours sécurise la sortie des jeunes volontaires. Le programme combine des modules certifiants comme le secourisme (PSC) et une initiation à l'IA. Ces outils permettent aux engagés de moderniser leurs méthodes de prospection et d'accroître leur compétitivité pour une sortie positive vers l'emploi ou la formation.
- **Farereira'a a te mau 'ona** : À la suite du Farereira'a de l'emploi et de l'entrepreneuriat organisé en novembre 2025, nous proposons pour 2026, le **Farereira'a a te mau 'ona**. Un dispositif qui propose de rompre avec les réunions institutionnelles classiques pour instaurer un dialogue direct et décontracté entre la municipalité, les commerçants et entreprises de la commune.
- **Objectif** : Créer un espace de mise en réseau dynamique pour faire émerger des solutions concrètes aux problématiques urbaines (espace, propreté, sécurité) et transformer les besoins des entrepreneurs en projets collectifs.

Budget emploi et formation	Prévisionnel 2025	Réalisé 2025	Prévisionnel 2026
Contrat de Ville 60%	2 820 000	2 235 667	3 300 000
Fonds propres 40%	1 880 000	1 490 445	2 200 000
<b>TOTAL</b>	<b>4 700 000</b>	<b>3 726 112</b>	<b>5 500 000</b>

REÇU EN PREFECTURE

le 11/02/2026

Application agréée E-legalite.com

**Justification des écarts et perspectives :**

- **Bilan 2025** : La sous-consommation du budget réalisé (79 % de l'enveloppe consommée) s'explique principalement par le report de la formation dédiée à l'Intelligence Artificielle. Ce module n'a pu être déployé à la suite d'une défaillance du prestataire initial. L'action est toutefois maintenue et sera confiée à un nouvel organisme en 2026.
- **Augmentation budgétaire 2026** : La hausse de l'enveloppe globale (5,5 M FCFP) traduit une volonté de renforcer l'insertion professionnelle à travers deux axes majeurs :
  1. Le retour de la formation qualifiante "Vente" : Forte du succès de 2024, cette action est reconduite pour répondre aux besoins concrets des commerces locaux.
  2. L'innovation partenariale : Lancement du nouveau projet « Farereira'a a te mau 'ona », un dispositif de rencontre et de mise en réseau convivial entre la municipalité et les chefs d'entreprise de Papeete pour coconstruire des solutions de dynamisation du centre-ville.

**3.PROGRAMME AGU – AROA GET UP**

Le programme **Aroa Get Up (AGU)** demeure le pilier de l'animation sociale de proximité en faveur des quartiers prioritaires de Papeete (La Mission, Tipaerui, Mama'o, Titioro, Vaitavatava et Taunoa).

Le bilan 2025 est positif, marqué par :

- **Une adhésion croissante** : Une fidélisation des habitants et une participation de plus en plus importante (ex : plus de 700 personnes ont participé *Hura I Papeete*).
- **Un rôle social crucial** : Le maintien de la cohésion, l'accompagnement administratif et le renforcement des échanges intergénérationnels.

Le budget prévisionnel pour 2026 s'établit à **14 066 964 F CFP**, contre 15 000 000 F CFP en 2025, soit une **baisse de 6,22 %**.

Désignation	Prévisionnel 2025	Réalisé 2025	Prévisionnel 2026
<b>Total Budget</b>	15 000 000 F	12 096 825 F	<b>14 066 964 F</b>
<b>Part Contrat de Ville</b>	9 000 000 F (60%)	4 838 730 F	<b>5 626 786 F (40%)</b>
<b>Part Fonds Propres</b>	6 000 000 F (40%)	7 258 095 F	<b>8 440 178 F (60%)</b>

La part des fonds propres de la commune passe de **40%** à **60%** qui marque l'engagement croissant de la commune dans la pérennisation de ce dispositif, tandis que la sollicitation du Contrat de Ville est ramenée à 40%, conforme aux nouveaux principes de financement du contrat de ville pour 2025-2030.

- a) **Orientations 2026** : de manière générale, le programme 2026 s'inscrit dans la continuité de celui de l'année précédente :

REÇU EN PREFECTURE

Le 11/02/2026

Application agréée E-legalis.com

absorbe désormais les **Permanences d'Orientation et d'Information** :

Cette intégration permet de mutualiser les coûts tout en offrant un accompagnement administratif et judiciaire directement au cœur des quartiers. Les permanences sont anonymes, gratuites et confidentielles.

- **Actions culturelles** : Les actions culturelles consistent en la mise en place d'un programme varié : ateliers culinaires, sorties culturelles, événements festifs (Mataari'i i ni'a, Tu'aro Ma'ohi, Papeete Reo Star)
- **Aratai vahine** : Les actions Aratai Vahine consistent à organiser des manifestations en faveur des femmes issues des QPV (journée de la femme, tarona tere, ...)
- **Actions familiales** : Les actions familiales consistent en la mise en place d'activités visant à accompagner les familles dans leur vie quotidienne, à renforcer les liens entre les membres de la famille et à concourir à leur épanouissement en créant des conditions favorables (taofe metua, sorties familiales, soirées LEGO, ...)
- **Actions transversales et fêtes de quartier** : elles consistent en la mise en place d'activités intégrant la dimension participative par le partage de connaissances et l'échange entre habitants. Cette nature "transversale" permet de maximiser l'impact en touchant à différents aspects de la vie communautaire et du bien vivre ensemble. La démarche participative sera également privilégiée au moyen du dispositif de la « grande lessive » afin d'impliquer les habitants dans la construction, l'animation des programmes d'actions dans leurs quartiers grâce à des actions socioculturelles, calendaires et traditionnelles.
- **Évolution des compétences** : Remplacement des sessions BAFA par la formation **BSA (Brevet de Surveillant de Baignade)**, répondant à un besoin concret de sécurité et d'employabilité immédiate dans l'encadrement de nos actions de proximité et des actions de jeunesse et de loisirs.

#### 4.PROGRAMME JEUNESSE ET PREVENTION

Pour l'année 2026, la municipalité fait évoluer sa politique en faveur des jeunes âgés de 6 à 25 ans. Il s'agit de regrouper et renforcer des actions auparavant dispersées en les regroupant dans un **Programme Jeunesse et Prévention**.

##### a) Orientations

- Consolider la continuité éducative et la lutte contre le décrochage.
- Renforcer l'engagement citoyen et la participation des jeunes.
- Promouvoir la mixité sociale en renforçant l'ouverture à la culture et la pratique d'activités physiques et sportives.
- Déployer des actions innovantes adaptées aux besoins des jeunes de nos quartiers prioritaires.

REÇU EN PREFECTURE

le 11/02/2026

Application agréée E-legalite.com

L'objectif est d'offrir un format renouvelé, cohérent et adapté aux besoins de la jeunesse de Papeete. Celui-ci s'appuie sur trois axes principaux :

- **Taure'a Action Zone (TAZ)** : regroupe des activités sportives et événementielles dédiées aux adolescents et jeunes. On y retrouve l'ancien dispositif "Ados Sport" (devenu **Taure'a Crew**) et une nouvelle action, le **Taure'a Days** programmé 6 fois dans l'année soit 1 tous les 2 mois et qui propose des événements fédérateurs et structurants visant à renforcer la cohésion sociale, prévenir la délinquance, éveiller l'esprit d'engagement et de solidarité et à valoriser les jeunes talents.

Le dispositif intègre également des actions d'information et de prévention contre les addictions et la prévention de la délinquance.

- **Ha'uti Tama** : dédié à l'animation éducative de proximité. Ce volet intègre les anciennes "Semaines thématiques" (renommées **Te Hui Tama**) qui ont lieu durant les périodes de petites vacances scolaires et les ateliers du mercredi et vendredi après-midi (**Te Ui Iti**), autrefois rattachés aux actions d'accompagnement à la scolarité (PEdT).
- **Conseil Local des Jeunes de Papeete (CLJP)** : une action prévue l'année dernière mais qui n'a pas pu être réalisée, pour des raisons conjoncturelles. Mais cette année, priorité sera donnée pour que ce dispositif soit créé avec l'implication des jeunes de Papeete, des élus, au moyen de la démarche participative. Il permet aux jeunes de 16 à 25 d'exprimer leurs idées et leurs propositions pour leur ville et réfléchir avec eux aux améliorations pour leur territoire. Il pourra être opérationnel début 2027 en fonction de l'avancée des travaux.

## b) analyse budgétaire

La mise en place du Programme Jeunesse et prévention implique la réaffectation d'une partie des crédits du PEdT et du programme Ados Sport, et des crédits supplémentaires pour la création du Conseil Local des Jeunes et du programme Taure'a days.

Budget actions jeunesse	Prévisionnel 2025	Réalisé 2025	Prévisionnel 2026
Contrat de Ville 50%	12 545 000 F	10 524 938 F	15 425 050 F
Fonds propres 50%	12 545 000 F	10 524 938 F	15 425 050 F
<b>TOTAL</b>	<b>25 090 000 F</b>	<b>21 049 876 F</b>	<b>30 850 100 F</b>

- L'écart constaté en 2025, soit 16% par rapport au prévisionnel, est dû à la prise en charge des repas par la Cuisine centrale (imputation DGS), sans impact sur le niveau des subventions du Contrat de Ville.
- La hausse du budget 2026 est principalement portée par la création du Conseil Local des Jeunes (CLJ) et l'action Taure'a day's

REÇU EN PREFECTURE

le 11/02/2026

Application agréée E-legalite.com

## 5. LES DROITS DE L'ENFANT

Le Festival des Droits de l'Enfant est un événement majeur de sensibilisation visant à transformer des principes abstraits en réalités concrètes pour les familles de Papeete.

- **Le Constat** : Malgré les dispositifs existants, les droits fondamentaux restent méconnus, particulièrement par les familles éloignées des structures traditionnelles.
- **La Réponse** : Un format ludique, décentralisé et inclusif qui permet de toucher directement les enfants et leurs parents dans un cadre convivial.
- **L'Efficacité** : Les éditions précédentes ont prouvé la capacité du festival à mobiliser massivement les partenaires locaux et à créer un espace de dialogue citoyen nécessaire sur le territoire.

### ENJEUX STRATÉGIQUES POUR 2026

La reconduction du festival en 2026 s'appuie sur trois piliers fondamentaux :

1. **Enjeu Éducatif** : Faire de l'enfant un acteur de sa propre citoyenneté en lui donnant les clés de compréhension de ses droits.
2. **Enjeu Social** : Réduire la fracture informationnelle et renforcer la cohésion sociale à travers des moments partagés entre les quartiers.
3. **Enjeu Partenarial** : Consolider la culture collective de protection de l'enfance en fédérant institutions, associations et services municipaux.

### ANALYSE FINANCIÈRE ET ÉVOLUTION BUDGÉTAIRE

Le budget prévisionnel 2026 s'établit à **1 800 000 F CFP**, soit une baisse de **10 %** par rapport au prévisionnel 2025 (2 000 000 F) et un montant inférieur au réalisé de l'année précédente.

Désignation	Prévisionnel 2025	Réalisé 2025	Prévisionnel 2026
<b>Total Budget</b>	2 000 000 F	1 852 454 F	1 800 000 F
<b>Part Contrat de Ville</b>	1 200 000 (60%)	555 736	720 000 (40%)
<b>Part Fonds Propres</b>	800 000 (40%)	1 296 718	1 080 000 (60%)

#### Analyse de la structure :

- **Optimisation des coûts** : Le passage à un budget de 1,8 million démontre une volonté de rationalisation des dépenses (en se basant sur le réalisé 2025) tout en maintenant la qualité des interventions.

### CONCLUSION

Le Festival des Droits de l'Enfant 2026 se positionne comme un outil de prévention et d'éducation indispensable. La légère baisse budgétaire reflète une meilleure maîtrise des coûts opérationnels sans impacter les ambitions du projet : toucher les publics les plus fragiles et ancrer durablement la culture des droits de l'enfant dans la vie locale.

REÇU EN PREFECTURE

le 11/02/2026

Application agréée E-legalite.com

## 6. FA'AAPU TO TE VAI HO'E RA'A

Le projet Fa'a'apu to te vai hoe ra'a consiste en la mise en œuvre d'actions visant à promouvoir l'agriculture urbaine.

Pour l'année 2026, les actions suivantes sont ainsi prévues :

- **Remplacer le fa'a'apu de Mama'o Aivi au sein du quartier de Mama'o**  
Suivant les principes de l'économie sociale et solidaire, cette action a pour objectif de permettre aux habitants du quartier de Mama'o de bénéficier des productions du fa'a'apu au moyen d'un système d'échange de services non-monnaire, fondé sur le principe suivant : 1 heure de service rendu = 1 crédit, ouvrant droit à l'accès aux fruits et légumes produits.
- **Fa'a'apu pour tous**  
Mise en place d'ateliers thématiques ouverts à l'ensemble des habitants de Papeete, portant notamment sur la valorisation des déchets, la fabrication de jardinières, ainsi que sur l'organisation d'ateliers culinaires valorisant les productions locales.
- **Fa'a'apu pédagogique dans les écoles**  
Accompagnement des équipes pédagogiques des établissements scolaires de Papeete dans la mise en place de potagers pédagogiques, ainsi que dans l'organisation d'ateliers thématiques.

Budget fa'a'apu to te vai hoe ra'a	Prévisionnel 2025	Réalisé 2025	Prévisionnel 2026
Contrat de Ville 50%	600 000	600 000	600 000
Fonds propres 50%	600 000	643 809	600 000
<b>TOTAL</b>	<b>1 200 000</b>	<b>1 243 809</b>	<b>1 200 000</b>

## 7. VALLÉE DE LA FAUTAUA

Poursuite du programme de valorisation de la vallée à travers :

- L'aménagement d'un parcours pédagogique ethnobotanique autour du marae, incluant des actions de plantation de plantes indigènes, la réalisation d'un *fare pote*, de *unu* ;
- L'élaboration d'un guide de découverte de la vallée, destiné à accompagner les visiteurs et à valoriser le patrimoine naturel et culturel du site.

Budget vallée de la Fautaua	Prévisionnel 2025	Réalisé 2025	Prévisionnel 2026
<b>TOTAL</b>	<b>650 000</b>	<b>269 574</b>	<b>650 000</b>

REÇU EN PREFECTURE  
le 11/02/2026

Application agréée E-legalite.com

## 8. CENTRE NAUTIQUE HITITAI

- **Accentuer l'accompagnement des établissements scolaires**

Le centre nautique renforce son accompagnement des établissements scolaires dans la pratique du va'a, notamment par la mise en place de séances supplémentaires à destination des classes participant aux compétitions telles que la *Heimeo Race* et le *Heiva'a Tama Ho'e*.

- **Ouverture du centre aux quartiers**

Des séances en soirée sont proposées afin de favoriser la pratique du va'a et d'assurer un accompagnement structuré des pratiquants issus des quartiers.

- **Organisation de rencontres inter quartiers va'a**

Deux rencontres inter quartiers de va'a sont programmées pour 2026, offrant aux habitants de Papeete l'occasion de relever un défi sportif tout en favorisant la cohésion sociale et l'animation des quartiers.

Budget centre nautique	Prévisionnel 2025	Réalisé 2025	Prévisionnel 2026
TOTAL	800 000 FCFP	782 498 FCFP	800000 FCFP

## 9. LES ACTIVITES PHYSIQUES ET SPORTIVES

La commune de Papeete poursuit ses efforts visant à promouvoir la pratique physique régulière et favoriser l'accès au Sport pour tous. Cette ambition se traduit par un ensemble d'actions structurées autour de programmes adaptés aux différents publics.

- 1) Au cœur de cette stratégie, le programme **Ea Ways i Papeete**, co-financé par le Contrat de Ville à hauteur de 40 %, déploie en matinée un panel d'activités en faveur des habitants des quartiers prioritaires. En s'appuyant sur ses équipements sportifs et sur l'expertise de professionnels qualifiés, il propose des disciplines variées telles que **le yoga, le Pilate, l'aquagym, le cross-training et la marche nordique**.

L'originalité et l'efficacité de ce programme reposent sur un partenariat étroit avec l'Association des Diabétiques et Obèses de Polynésie Française (ADOPF), qui garantit un suivi médical des participants, tout en intégrant des ateliers culinaires pour sensibiliser sur l'importance d'une alimentation équilibrée.

<b>BUDGET PREVISIONNEL 2026 :</b>	<b>1 200 000 F</b>
<b>Part Contrat de Ville 2026 :</b>	480 000 F (40%)
<b>Part communale 2026 :</b>	720 000 F (60)

REÇU EN PREFECTURE

Le 11/02/2026

Application agréée E-legalite.com

99\_DE-987-200003788-20260205-DEL2026\_01-

Il est également prévu d'intégrer un nouveau volet, le « Sport-adapté » en faveur des personnes en situation de handicap.

**BUDGET PREVISIONNEL 2026 : 500.000 F (100%) fonds propres**

- 3) Afin de garantir l'accès au sport pour Tous, la commune propose également un programme d'activités physiques sur des créneaux de fin de soirée, dans le cadre du programme **Sport Bien-Être**. Destinées à l'ensemble de ses habitants, des séances de Pilates et de cross training sont mises en place entre 17h00 et 18h30 sur le stade Willy BAMBRIDGE à raison de 2 à 3 fois par semaine.

**BUDGET PREVISIONNEL 2026 : 925 000 F (100%) fonds propres**

- 4) Parallèlement, la commune renforce son engagement auprès de la jeunesse à travers le programme **Sport à l'école**, initié en 2025. En introduisant des séances encadrées par des spécialistes du judo, du basketball ou de vélo sur le temps scolaire, la ville favorise non seulement la santé physique des élèves, mais aussi l'apprentissage des valeurs du sport tels que la discipline, le respect des règles et la confiance en soi. L'exercice 2026 prévoit d'ailleurs un investissement pour l'acquisition de vélo afin de pérenniser cette action.

**BUDGET PREVISIONNEL 2026 : 2 900 000 F (100%) fonds propres**

Prévisionnel 2025 : 1 400 000 F

Réalisé 2025 : 1 200 000 F

Enfin, l'animation du territoire est rythmée par des manifestations sportives d'envergure qui fédèrent la population autour de causes solidaires :

- a. Le **Te Ora Fitness** est un événement populaire organisé par la commune en partenariat avec l'association Tahiti Fitness Challenge et la Ligue Contre le Cancer, en soutien aux personnes touchées par le cancer.
- b. **L'Inter quartiers va'a** : 2 rencontres programmées dans l'année en faveur des quartiers prioritaires de Papeete.

**BUDGET PREVISIONNEL 2026 : 2 000 000 F (100%) fonds propres**

- 5) L'action « 6 Heures de Papeete » gérée par l'OLP dont les fonds récoltés sont reversés au profit du Téléthon et le programme des inter quartiers organisé par la fédération « Taure'a nui no Papeete » sont soutenus par la commune à travers une subvention et d'un d'accompagnement technique.

REÇU EN PREFECTURE

le 11/02/2026

Application agréée E-legalite.com

## 1. Budgets récapitulatifs :

2025		
Désignation	Prévisionnel 2025	Réalisé 2025
<b>Total Budget</b>	12 375 000 F	7 339 835 F
<b>Part Contrat de Ville</b> <ul style="list-style-type: none"> <li>• (Ea Ways i Papeete – 40%)</li> <li>• (Ados Sport – 40%)</li> </ul>	2 920 000 F	2 338 940 F
<b>Part Fonds Propres</b>	9 455 000 F	5 000 895 F

2026	
Projet CDV	Prévisionnel 2026
<b>Total Budget</b>	7 525 000 F
<b>Part Contrat de Ville</b> <ul style="list-style-type: none"> <li>• (Ea Ways i Papeete – 40%)</li> </ul>	480 000 F
<b>Part Fonds Propres</b>	<b>7 045 000 F</b>

L'écart entre le prévisionnel et le réalisé 2025 s'explique avant tout par la prise en charge des dépenses liées aux repas par la Restauration Scolaire.

Le budget prévisionnel pour 2026 s'établit à **7 525 000 F CFP**, contre **12 375 000 F CFP** en 2025, soit une **baisse de 39 %**. Cet écart est lié au transfert d'actions, notamment celles en faveur des adolescents.

### CONCLUSION GENERALE :

De manière générale, on note une baisse du budget de la direction, en fonctionnement, qui passe ainsi de **185 595 000 F XPF en 2025 à 183 870 000 F XPF en 2026**.

- A relever une diminution de **1 725 000 F XPF** sur le budget de fonctionnement, soit **-1 %** par rapport à l'année précédente.
- Pas de changement pour le fonctionnement des autres structures dont le budget est reconduit ( piscine, pôle Bambridge,

A titre indicatif, les programmes d'actions de la DEJSCS sont reconduits et, comme chaque année, leur cofinancement par le contrat de ville sera sollicité. L'appel à projet 2026 a été lancé par le syndicat mixte et le comité de programmation **prévu le 27 février 2026**.



## **Débat d'orientation budgétaire 2026**

### **Annexe n°1 DST**

### **Note pôle bâtiment**

Suites aux réunions avec les différentes directions, le recensement des demandes pour la préparation du budget 2026 est défini comme suit :

- En opérations individualisées : 1 280 442 523 FCFP, reste à réalisés inclus
- En opérations non individualisées : 446 500 000 FCFP
- En études : 50 000 000 FCFP
- Projets nouveaux : 490 000 000 FCFP (il s'agit de travaux dont les études sont subventionnées)
- Projets en attente de subvention : 580 000 000 FCFP

REÇU EN PREFECTURE

le 11/02/2026

Application agréée E-legalite.com

## 1. Les travaux en opérations individualisées

### les opérations démarrées en 2025

N° opération	intitulé	montant
2023007	travaux d'encapsulation des matériaux amiantés	117 631 909
2024003	travaux de mise aux normes électriques de l'hôtel de ville	97 340 904
<b>TOTAL</b>		<b>214 972 813</b>

### Les opérations à démarrer en 2026

N° opération	intitulé	montant	observation
2021008	opération CRSD	496 884 494	marché notifié, démarrage après vote du BP 2026
2024001	réaménagement de l'entrée de l'école pina'i	23 869 578	travaux clôture en cours puis VRD
2023016	clôture et portails pour l'école hitivainui-vaitama	28 534 538	travaux clôture en cours puis VRD
2025004	désamiantage et rénovation de l'école ui tama	180 181 100	DCE prêt, lancement de l'appel d'offre janvier 2026
2025006	aménagement d'une aire de jeux à Titioro Uta	36 000 000	AO en préparation BCP
à créer au BP 2026	rénovation de la salle maco nena	300 000 000	PRO en cours
<b>TOTAL</b>		<b>1 065 469 710</b>	

### Les opérations à clôturer en 2026:

N° opération	intitulé	montant
2025003	installation photovoltaïque aux ateliers de tipaerui	4 571 014
2023012	rénovation de l'éclairage public - ph 4	154 056 986
2023011	étude aménagement du carrefour de l'autonomie	6 106 574
2022010	étude de percement de voirie bambridge	7 150 866
2022008	étude percement voirie villierme	325 199
<b>TOTAL</b>		<b>172 210 639</b>

### Les opérations suspendues en attente d'une suite favorable à la libération du foncier:

Ces opérations ont été validées par le conseil municipal et sont financées par une ou plusieurs subventions. Des actions du pays sont en attentes pour certaines et pour d'autres, une redéfinition plus claire du périmètre d'intervention.

N° opération	intitulé	montant
2023005	travaux de réseau d'eau potable et d'eaux usées pour le quartier de mamao (PRU)	103 441 666
2024002	PRU MANUHOE	
à consolider en 2024002	travaux de démolition et d'aménagement des voies du qtier manuhoe (2022009)	162 768 327
à consolider en 2024002	travaux de réseau d'eau potable et d'eau usée dans le quartier de manuhoe (PRU) (2023006)	162 907 395
à consolider en 2024002	travaux d'éclairage public manuhoe (PRU)	29 616 404
à consolider en 2024002	travaux d'assainissement pour le percement de voiries du qtier de manuhoe (2024002)	94 544 061
	travaux de percement de voirie du qtier villierme	188 080 534
	travaux d'assainissement EU de l'ave clémenceau (entre PRU mamao et paraita), LOUIS MARTIN et du ruisseau paraita à raccorder au qtier manuhoe (PRU)	392 597 700
<b>TOTAL</b>		<b>1 133 956 087</b>

REÇU EN PREFECTURE

Le 11/02/2026

Application agréée E-legalite.com

## **2. Les travaux en opérations non individualisées**

- **La DST pour un montant de 99 000 000 FCFP :**
  - Travaux de désamiantage du local transfo et du local sanitaire de la rue Collette
  - Aménagement du RDC de l'Immeuble Te Hau Nui
  - Rénovation des sanitaires de Tarahoi
  - Rénovation de la peinture, réparation du sol et remplacement du rideau métallique du parking public
  - Mise en place d'une clôture rigide avec portail et portillon à la cathédrale et le parc bougainville
  - Aménagement d'un jardin de souvenirs
  - Aménagement de 2 fosses communes
  - Construction d'un ossuaire
  - Mise en place de portails au cimetière de l'uranie
  
- **La DMM pour un montant de 56 000 000 FCFP :**
  - Remplacement du monte-charge
  - Construction d'un bloc sanitaire côté fleur
  - Pose de store verticaux (pluie)
  - Réaménagement de stands
  - Couverture de caniveaux
  - Remplacement des cellules du local transformateur
  - Aménagement d'un poste de surveillance
  
- **La DEC pour un montant de 83 000 000 FCFP :**
  - Rénovation de la clôture de l'école Heitama
  - Remplacement partiel des chéneaux et de la toiture de l'école Heitama
  - Création d'un portillon avec contrôle d'accès à l'école Mamao
  - Mise en œuvre d'une résine perméable pour la cour de l'école Paofai
  - Mise en place d'une clôture côté Papeava au CJA de Fare Ute
  - Reconstruction du bloc sanitaire du CJA de Fare Ute
  
- **La DGS pour la cuisine centrale pour 7 500 000 FCFP :**
  - Construction d'un abri pour les 2 véhicules de livraison de la cuisine centrale
  - Remplacement de 2 portails avec automatisation de la cuisine centrale
  
- **La DEJSCS pour un montant de 73 000 000 FCFP :**
  - Remplacement des pompes de bassin de la piscine municipale
  - Aménagement de locaux pour le personnel de la piscine municipale
  - Construction d'un « Fare Potee » à la Salle Blue Lagoon
  - Travaux de rénovation des locaux du centre nautique Hititai
  - Création et mise en place de portiques pour pirogues pour le centre nautique Hititai
  - Aménagement des espaces extérieurs de la maison de Quartier de Pina'i
  - Travaux d'aménagement intérieurs de la salle polyvalente Te Aroha
  - Contrôle électrique, de sécurité et d'accessibilités des équipements sportifs et de proximités
  - Aménagement de locaux au centre socio-culturel de Tamatini
  - Adduction EU et eau potable de la base vie à l'entrée de la vallée de la Fautaua

REÇU EN PREFECTURE

le 11/02/2026

Application agréée E-legalite.com

- **La DPM pour un montant de 23 000 000 FCFP :**
  - o Travaux d'agrément pour le chenil
  - o Aménagement de bureaux / PCO
  
- **La DPCLI pour un montant de 5 millions :**
  - o Divers petits aménagements des locaux

### **3. Les études**

Dans la continuité de la gestion du patrimoine et des projets à venir, il est proposé une enveloppe d'études d'un montant de 50 000 000 FCFP.

- o Aménagement de l'ancien site de la station d'épuration
- o Plan de gestion des déchets (fonctionnement pour 10 millions)
- o Etude pour la construction des bureaux pour le chenil
- o Poursuite des diagnostics amiantes et plombs dans les écoles
- o Etude pour la construction d'un préau à l'école de Mamao

### **4. Les travaux en régie**

Le budget (en fonctionnement) des travaux en régie a été considérablement augmenté ces dernières années. Cela a permis de diminuer le temps d'attente de traitement des demandes des travaux. Parfois, la réalisation en régie ne fut pas un choix du fait de l'indisponibilité, voire le refus des entreprises d'intervenir sur des « petits » chantiers. Ce qui justifie l'augmentation des effectifs d'agents de catégories C et D au sein du département opérationnel de la direction.

Pour l'année 2025, les travaux ont représentés environ 10 000 000 FCFP basculés en investissement. Il est prévu une inscription de 15 000 000 FCFP pour 2026. Cela parait peu au regard du budget global. Cela se justifie par la part de remise en état, de réparation, de modification, de déconstruction qui surplombe la part de création et/ou de revalorisation du patrimoine.

### **5. Les projets en études et / ou en attente de subvention pour un montant de 1 662 000 000 FCFP**

- o Couverture du plateau sportif de Vaitavatava, demande de permis de construire en cours, demande de subvention en attente conditionnée par l'obtention du permis de construire, projet estimé à 250 000 000 FCFP.
- o Couverture du plateau sportif de Grand, demande de permis de construire en cours, demande de subvention en attente conditionnée par l'obtention du permis de construire, projet estimé à 80 000 000 FCFP.
- o Couverture et extension de la Maison de quartier de Papareva, en attente de la subvention, permis de construire obtenu, le coût estimatif des travaux est de 160 000 000 FCFP
- o Travaux de percement et aménagement de manuhoe (suite de l'opération démolition et aménagement de voies du quartier de manuhoe) 625 000 000 FCFP
- o Travaux de percement de voirie du quartier villerme 188 080 534 FCFP
- o Travaux d'assainissement EU de l'ave clémenceau (entre PRU mamao et paraita), LOUIS-MARTIN et du regent paratia à raccorder au qtier manuhoe(inclus périmètre PRU) 392 597 700 FCFP

REÇU EN PREFECTURE

le 11/02/2026

Application agréée E-legalite.com



## Débat d'orientation budgétaire 2026

### Annexe n°2

### Pôle Voirie et Réseaux Divers (VRD)

Pour l'exercice 2026, la Commune consacre un effort budgétaire significatif à la voirie communale, avec près de **900 millions de francs pacifiques (XPF) en investissement et 100 millions en fonctionnement**, traduisant une forte volonté de maintien, de modernisation et de développement des infrastructures.

La politique communale en matière de voirie s'articule autour de trois axes techniques :

- **La maintenance préventive et curative** de la voirie et des réseaux associés, notamment les ouvrages d'assainissement pluvial.
- **La rénovation des infrastructures existantes** (chaussées, accotements, réseaux...).
- **La création de nouvelles voiries et de réseaux**, afin d'assurer le développement urbain et la desserte des services publics (eau potable, eau usée, pluviale, ...)

#### 1. La maintenance préventive et curative

La Commune dispose d'une régie pour les interventions légères, complétée par plusieurs marchés passés avec des entreprises privées afin d'assurer la maintenance courante du réseau et de ses équipements.

Le principal marché concerne l'entretien des réseaux d'assainissement des eaux pluviales, pour un montant annuel de 42 millions XPF. Il permet le curage régulier des réseaux communaux et contribue directement à la sécurité des usagers et à la prévention des inondations, notamment lors des épisodes pluvieux intenses.

La qualité et la sécurité de la circulation sont également assurées par le marché de signalisation (marquage au sol, panneaux...) pour un montant de 80 millions XPF, et le marché d'accord-cadre de génie civil routier, mobilisé notamment pour la réparation des nids de poule et des dégradations de chaussée pour un montant d'environ 60 millions XPF correspondant à 1500 tonnes d'enrobé.

#### 2. Les travaux de rénovation

Les travaux de rénovation concernent à la fois les projets de développement des quartiers et les opérations issues des schémas directeurs communaux.

En 2026, la rénovation portera principalement sur les projets de développement des quartiers, avec notamment le réaménagement de la rue Marcq Blond de St Hilaire. Cet aménagement estimé à 200

REÇU EN PREFECTURE

le 11/02/2026

Application agréée E-legalite.com

millions XPF, actuellement en fin de phase PRO et faisant l'objet d'une opération avec demande de subvention (DETR).

La reconstruction de la servitude André Juventin dite « Pinai » est toujours prévue cette année, pour un montant estimé à 30 millions XPF et permettra de consolider le projet de rénovation de l'école Pinai.

Par ailleurs, dans le cadre des préconisations des schémas directeurs et du contexte de changement climatique, la Commune engagera en 2026 les études de faisabilité concernant deux opérations majeures de gestion des eaux pluviales :

Le projet de délestage hydraulique de la PAPEAVA via l'Avenue du Régent PARAITA, incluant la création d'un exutoire, des travaux conséquents d'assainissement des eaux pluviales et l'aménagement de la voirie, est maintenu et devient une priorité cette année pour un montant estimé à 500 millions XPF.

Le deuxième correspond à l'étude d'un nouvel exutoire dans la vallée de la TIPAERUI (servitude POROI), avec pour objectif de permettre l'amélioration des réseaux de collecte et d'évacuation des eaux pluviales provenant des servitudes André JUVENTIN et DELANO Michel.

Enfin, la Commune poursuit la mise en œuvre du schéma directeur de l'éclairage public, avec en 2026, le lancement des études complémentaires (budgétisées à hauteur de 10 millions XPF) relatives à la phase 5 des travaux.

Ces opérations, prévues dans plusieurs quartiers (TITIORO, TIPAERUI, etc.), sont largement subventionnées par l'État, notamment via le Fonds Vert.

Le schéma directeur, engagé depuis 2018, est révisé annuellement afin d'adapter les priorités aux contraintes budgétaires et aux opportunités de financement.

Pour rappel, le schéma directeur de l'éclairage public validé, est un plan d'action prévisionnel de rénovation de l'éclairage public sur un plan à moyen terme, défini en 7 phases, qui a démarré en 2018. La rénovation de l'éclairage public avec des équipements LED permettra de participer de manière concrète à la transition énergétique de la ville et de fournir à la population un service plus performant d'éclairage tout en assurant le confort visuel et la sécurité de la population. Le plan d'action est révisé chaque année, en fonction de l'avancement des travaux exécutés, des **priorités**, de la cohérence des travaux envisagés, du budget en fond propre et des montants de subventions disponibles. Actuellement en phase 5, il resterait près de 1020 points lumineux à rénover pour un coût estimatif de travaux, conformément à l'étude préliminaire de 2018, de 460 000 000 XPF.

### **3. Les travaux neufs**

Les travaux neufs correspondent à des projets structurants sur du long terme, représentant des investissements de plusieurs centaines de millions de francs, dont la réalisation s'étend sur plusieurs années en raison des contraintes foncières et techniques.

En 2026, la commune prévoit l'aboutissement des études liées à la création d'une nouvelle voirie au quartier MANUHOE, issue des Projets de Rénovation Urbaine (PRU). Ce projet permettra de désenclaver et dynamiser le secteur, en créant une voirie traversante reliant l'avenue du régent PARAITA, le boulevard d'Alsace et l'avenue du Prince HINOI, tout en intégrant l'ensemble des réseaux nécessaires à la viabilisation du quartier (eau potable, assainissement, électricité, etc.)

Le coût global de cette opération est estimé à 625 millions XPF, financés grâce à plusieurs dispositifs : CDT (Contrat de Développement et de Transformation), DETR, Fonds Vert et FIP (Fonds Intercommunal de Péréquation).

REÇU EN PREFECTURE

Le 11/02/2026

Application agréée E-legalite.com

La Commune prévoit également, un projet d'aménagement de la rue Dumont d'Urville, estimé à 400 millions XPF. Cette opération comprend la réfection de la voirie et du réseau d'assainissement des eaux pluviales, actuellement source de débordements lors des épisodes de fortes pluies.

Le projet intégrera la création d'un ouvrage de régulation des eaux pluviales (bassin de rétention) afin de limiter les risques d'inondation et d'améliorer le fonctionnement du réseau pluvial existant.

Il sera prévu en parallèle, le projet de percement de la servitude VILLIERME et son raccordement à la rue Dumont D'URVILLE.

Enfin, en 2026, plusieurs projets sont également prévus dans le cadre de la sécurisation de la ressource en eau dans la Vallée de la Fautaua.

Celle-ci étant sujette à des intempéries qui endommagent régulièrement les berges où se situent plusieurs galeries drainantes, il est notamment envisagé le réaménagement des berges sur 360 m et la réhausse du seuil aval. Cela permettra de pérenniser la ressource drainée par les galeries et sécuriser les berges au droit des ouvrages. Le budget prévisionnel pour les travaux est de 79 millions XPF. Les demandes de subventions auprès de CDT et OFB (Office Français de la Biodiversité) sont en cours.

En parallèle, des travaux de reconnaissance dans la vallée de TITIORO seront effectués en vue de la réalisation d'un forage d'exploitation destiné à l'alimentation en eau potable des administrés de la ville de Papeete. L'objectif est d'évaluer le potentiel productif du/des aquifères ainsi que la qualité de l'eau de la nappe, ce qui permettrait de sécuriser la production en eau potable. Le budget prévisionnel pour les travaux est de 38 millions XPF.

REÇU EN PREFECTURE

le 11/02/2026

Application agréée E-legalite.com



DIRECTION DES SERVICES TECHNIQUES

Papeete, le mardi 28 janvier 2026

## NOTE DE SYNTHÈSE

**Objet :** Note relative à l'avancement du programme de rénovation d'éclairage public de la commune de Papeete

Pour rappel, le schéma directeur de l'éclairage public validé est le plan d'action prévisionnel de rénovation de l'éclairage public sur un plan à moyen terme, en 5 phases, dont 1 projet pilote.

Il est révisé chaque année, en fonction de l'avancement des travaux exécutés, des priorités, de la cohérence des travaux envisagés, du budget en fond propre et des montants de subventions disponibles.

### **2018 – Phase 1 (projet pilote)**

Marché n°2019-06 Rénovation de l'EP pour la commune de Papeete « Quartier du Commerce », pour un montant de 35 588 015 XPF, en fond propre. Ces travaux ont démarré en juin 2019 pour se terminer en février 2020.

La zone concerne les rues autour de la mairie de Papeete et les rues connexes au réaménagement du front de mer (voir plan ci-après).

Le nombre de **points lumineux rénovés est de 96.**

### **2019 – Phase 2**

Marchés n°2019-30 et 2020-14 Rénovation et mise en conformité de l'EP dans le quartier de Taunoa, pour un montant total de 42 554 134 XPF TTC, dont 26 788 256 XPF subventionné par le DETR.

La zone concerne les rues : Chemin vicinal de Patutoa, Avenue Pomare V, Cours de l'Union sacré, chemin vicinal de Taunoa et la Rue du pasteur Octave MOREAU (voir schéma ci-après). Avec une date de démarrage au 21/01/2020 et une date de fin au 21/10/2020 prolongée au 21/12/2020.

Le nombre de points lumineux rénovés est de 197.

### **2021 – Phase 3**

Marché n°2021-24, 2022-04 et 2022-13 Rénovation de l'EP de Papeete Centre, pour un montant total de 120 975 736 XPF, dont 65 560 000 XPF subventionné par le DETR.

La zone concerne les rues : Rue du commandant DESTREMEAU, Rue des POILUS TAHITIENS, Rue Anne Marie JAVOUHEY, Rue Nansouty, Rue DUMONT DURVILLE, Rue du Marechal FOCH, Rue de l'Evêché, Rue Te Aroha, Rue Vallons/Lot Hauts de TIRA, Avenue LÉBOUCHER et Rue des Remparts (Agritech). Avec une période de travaux d'avril 2022 à mars 2023 (avec des prolongations prises en comptes).

Le nombre de points lumineux rénovés est de 314.

REÇU EN PREFECTURE

le 11/02/2026

Application agréée E-legalite.com

#### **2024 – Phase 4**

Marchés n°2024-23, 2024-28 et 2025-02 rénovation de l'EP de Papeete, pour un montant total de 198 588 000 XPF dont 118 880 000 XPF subventionnée par le Fond Vert.

La zone concerne les rues : Allée Pierre LOTI (du Pont de la rivière de la Fataua à jusqu'au plateau sportif après le Chenil, les servitudes BUCHIN, WEILAN, ROCHETTE, JAMET, MARAETEFU, MARAETEFU Rose Terai, MARAETEFU Thierry, TITIRO 1, PORCELLANO, BERTIN), Cours de l'Union Sacré (magasin Emile VONGUE et Vaitavatava), Vallée de Tipaerui (voirie principale du Conservatoire jusqu'au pont avant le terrain sportif de Tipaerui ainsi que les servitudes Alexandre, Benjamin JUVENTIN et CHIN FOO Assam), Rue des Remparts (immeuble Essor), Pont de l'Est, Rue du Frère ALAIN, Rue Putiaoro, Rue Maria No Te Hau.

Le nombre de points lumineux à rénover est de 409.

Date de démarrage des travaux à janvier 2025 et une fin de travaux à fin mai 2026, en tenant compte d'une prolongation de 10 semaines.

#### **2026 – Phase 5 (prévisionnelle)**

Il resterait près de 1018 points lumineux à rénover pour un coût estimatif de travaux, conformément à l'étude préliminaire de 2018, de 460 000 000 XPF.

Récapitulatif :

• Phase 1	:	35 588 015 XPF	-	96 luminaires (réalisé)
• Phase 2	:	42 554 134 XPF	-	197 luminaires (réalisé)
• Phase 3	:	120 975 736 XPF	-	314 luminaires (réalisé)
• Phase 4	:	198 588 000 XPF	-	409 luminaires (réalisé à 50%)
• Phase 5	:	460 000 000 XPF	-	1018 luminaires (projet – reste à réaliser)

REÇU EN PREFECTURE

le 11/02/2026

Application agréée E-legalite.com

## **Listing des zones à réaliser :**

### **FARE UTE**

Voies I, L, M, N, O, P, Q et R  
Rue Bovis  
Rue des Remparts (Olympians Sport)

### **VAININIORE**

Avenue PomareV (du carrefour Inter sport jusqu'à Servitude Tepihaa)  
Servitude TEPIHAA  
Avenue du Régent Paraita  
Rue Philippe Bernadino  
Servitude TEMAE0

### **FARIIPITI**

Avenue du Chef Vairaatoa (à partir servitude Frogier jusqu'à rue Wallis)  
Rue Wallis  
Rue Jacques Moerenhout  
Avenue du Commandant Chesse  
Rue Marco-Blond de St Hilaire

### **TAUNOA**

Serv. Graffe-Tahuhutera  
Servitude J. Martin  
Servitude Smidt  
Servitude Santiao

### **PATUTOA**

Chemin vicinal de Paptutoa (Hotel Tahiti nui au plateau sportif Taimoana)  
Servitude Agneray

### **PRINCE HINOI**

Avenue Prince Hinoi

### **CENTRE VILLE**

Avenue du Marechal Foch  
Rue Edouard Ahnne (rue devant l'école protestante Maheanuu)  
Rue Dumont d'Urville (devant Urban Café)  
Rue des écoles (devant le BBL)  
Rue Dumont d'Urville (la CCISM-pôle entreprise au rond-point de la Présidence)  
Place Notre Dame  
Avenue du Général De Gaulle  
Rue du Docteur Cassiau  
Avenue Pouvana'a (du rond-point de la Présidence au monument du Général De Gaulle)  
Avenue Pouvana'a (du rond-point de la Présidence vers la gendarmerie)

### **MAMAO**

Rue Georges Pambrun (ruelle garage Kia et atelier Chin Loy)  
Avenue Georges Clémenceau  
Servitude Mama'o  
Servitude Apahere

### **MANUHOE**

Avenue Georges Bambridge (fitness Park)

REÇU EN PREFECTURE

le 11/02/2026

Application agréée E-legalite.com

**MISSION**

Rue Tira  
Rue Papeava

**TITIORO**

Avenue Pierre Loti (entrée avenue jusqu'au pont menant à Rue Bernière)  
Servitude Garnier  
Servitude Vernaudon

**ST AMELIE**

Avenue Sainte Amélie  
Servitude Dupont

**PAOFAI**

Avenue du Commandant Destremeau (de Champion Paofai jusqu'à la limite Faa)  
Rue du lieutenant Varney  
Parking Paofai  
Rue Cook

**URANIE**

Servitude à proximité de l'Uranie  
Rue Napoleon Splitz

**TIPAERUI**

Avenue Tipaerui (des ateliers relais jusqu'au fond de Tiaperui)  
Servitude Grand  
Servitude Alexandre  
Servitude Puamea  
Servitude Juventin – Pinai André  
Servitudes Puatea 1, 2 et 3

REÇU EN PREFECTURE

le 11/02/2026

Application agréée E-legalite.com

Rénovation du réseau d'éclairage public de Papeete

Plan de phasage des travaux

Phasage des travaux [2034]

- Phase 1 réalisée [96]
- Phase 2 réalisée [197]
- Phase 3 réalisée [314]
- Phase 4 réalisée [409]
- Phase 5 à réaliser [1018]

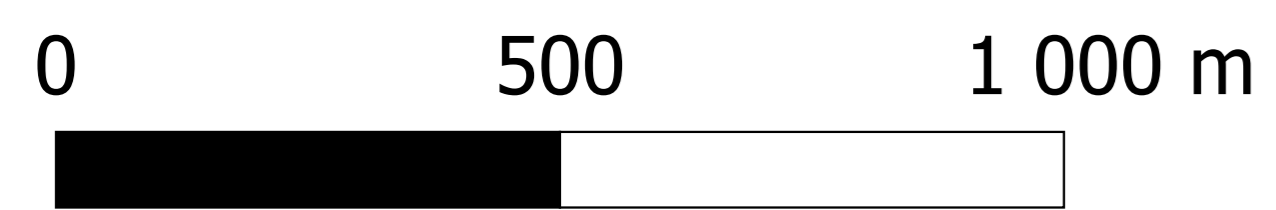
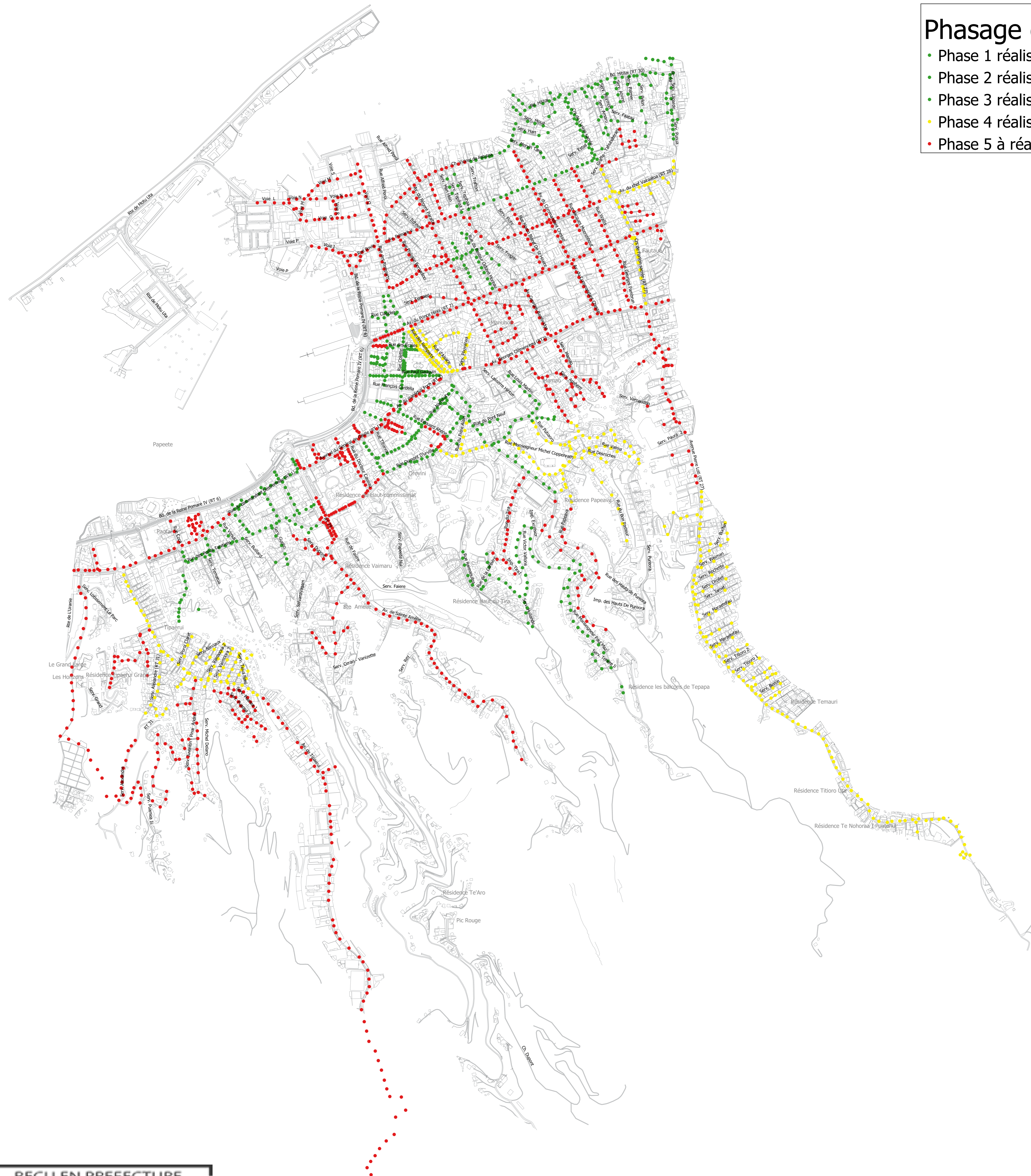

REÇU EN PREFECTURE  
le 11/02/2026  
Application agréée E-legalite.com  
99\_DE-987-200003788-20260205-DEL2026\_01-

